

GESTIÓN DE OPERACIONES

PROCEDIMIENTO PARA EL CONTROL DE LAS NORMAS DE TRANSITO PARA CONDUCTORES Y PEATONES EN PLATAFORMA

OPAIN S.A.

CODIGO: GOP-PR-019

VERSION: 13

1. OBJETIVO

Vigilar y controlar el cumplimiento de las normas para la operación segura y eficiente de los vehículos y peatones que se desplazan por las plataformas y áreas concesionadas a OPAIN S. A. en el Aeropuerto Internacional El Dorado Luis Carlos Galán Sarmiento.

2. ÁREAS DE APLICACIÓN Y/O ALCANCE

Este procedimiento aplica para todo el personal que desarrolle sus actividades en las plataformas y áreas concesionadas a OPAIN S. A. del Aeropuerto Internacional El Dorado Luis Carlos Galán Sarmiento. Su aplicación es de manera permanente por parte de los Inspectores de Plataforma de OPAIN S. A.

Este procedimiento inicia con el diligenciamiento de los formatos GOP-FR-064 NORMAS DE TRANSITO DE VEHICULOS Y PEATONES EN LA PLATAFORMA y GOP-FR-098 CONTROL DE VELOCIDAD realizado de forma digital a través de la aplicación POWER APPS de Outlook 365, y finaliza cuando el Inspector de Plataforma notifica la culminación de la actividad al líder de turno, si aplica se gestiona el informe y Reporte de Irregularidad Aeroportuaria (RIA) y el líder de turno Inspectores de Plataforma registra esta información en el GOP-FR-090 FORMATO BITACORA NOVEDADES DIARIAS INSPECTORES DE PLATAFORMA.

3. TÉRMINOS, DEFINICIONES Y ABREVIATURAS

- **Aeródromo**: Área definida de tierra o de agua que incluye todas sus edificaciones, instalaciones y equipos, destinada total o parcialmente a la llegada, salida y movimientos en superficie de aeronaves.

	NOMBRE	CARGO	FECHA
ELABORÓ	Andrea Juanita Vargas Gabriel Alejandro Ramírez Luis Felipe Salazar	Inspector de Plataforma Senior	Enero de 2021
REVISÓ	Eduardo Romero Pauwels	Jefe de Plataforma	Enero de 2021
APROBÓ	Christian Carrazana	Director de Operaciones	Enero de 2021

GESTIÓN DE OPERACIONES

PROCEDIMIENTO PARA EL CONTROL DE LAS NORMAS DE TRANSITO PARA CONDUCTORES Y PEATONES EN PLATAFORMA

OPAIN S.A.

CODIGO: GOP-PR-019

VERSION: 13

- **Aeropuerto:** Todo aeródromo especialmente equipado y usado regularmente para pasajeros y/o carga y que, a juicio de la UAEAC, posee instalaciones y servicios de infraestructura aeronáutica suficientes para ser operado en la aviación civil.
- **Área de maniobras:** Parte del aeródromo que ha de utilizarse para el despegue, aterrizaje y rodaje de aeronaves, excluyendo las plataformas.
- **Área de Movimiento:** Parte del aeródromo que ha de utilizarse para el despegue, aterrizaje y rodaje de aeronaves, integrada por el área de maniobras y las plataformas.
- **ASA (Aircraft Safety Area) o área de seguridad o diamante de seguridad:** Área cerrada en la que se estaciona una aeronave para ser atendida por los equipos de Handling, en la que no puede haber ningún equipo ni persona durante las maniobras de la aeronave.
- **ATC – Air Traffic Control o Servicio de Tránsito Aéreo:** Expresión genérica que amplía según el caso, a los servicios de información al vuelo, alerta, asesoramiento de tránsito aéreo, control de tránsito aéreo (servicios de control de área, control de aproximación o control de aeródromo).
- **Autoridad Aeronáutica:** Esta expresión se refiere a la Unidad Administrativa Especial de Aeronáutica civil – (Aerocivil), entidad estatal que en la república de Colombia es la autoridad en material aeronáutica y aeroportuaria o entidad que en el futuro asuma las competencias que corresponde a esta Unidad Administrativa. La naturaleza jurídica, objetivos y funciones de la Unidad Administrativa Especial de Aeronáutica Civil, están previstas en el Decreto 260 de 2004.

GESTIÓN DE OPERACIONES

PROCEDIMIENTO PARA EL CONTROL DE LAS NORMAS DE TRANSITO PARA CONDUCTORES Y PEATONES EN PLATAFORMA

OPAIN S.A.

CODIGO: GOP-PR-019

VERSION: 13

- **Calle de servicio**: Camino de superficie establecido en el área de movimiento destinado a ser utilizado exclusivamente por vehículos terrestres.
- **CATAM**: Comando Aéreo de Transporte Militar -Aeropuerto El Dorado.
- **CCO – Centro de Control de Operaciones**: División interna de Operaciones OPAIN S.A. encargada de las anomalías, observaciones o cualquier tipo de cambio que afecte, en cualquier medida, la correcta y normal operación, calidad y cantidad de los servicios que el Concesionario debe proveer en el área concesionada.
- **EPA (Equipment Parking Area)**: Área destinada para estacionamiento de equipos.
- **ERA (Equipment Restrctited Area) o NPA (Non Parking Area)**: Área cerrada en la que no puede haber ningún equipo.
- **ESA (Equipment Safety Area)**: Área exterior al área restringida de equipos. Utilizada para que los vehículos y equipos que van a atender un avión, esperen hasta que este se haya detenido y comience el proceso de Handling.
- **FOD (Foreign Object Damage Debris)**: Cualquier objeto presente en el área de movimiento del aeropuerto que, como consecuencia de ser proyectado por el chorro de los motores de las aeronaves o absorbido por los mismos, puede causar daños a vehículos, aeronaves, personas e infraestructura.
- **GRE (Ground Run-Up Enclosure) o recinto prueba de motores**: Lugar destinado para que las aeronaves realicen prueba de motores.

GESTIÓN DE OPERACIONES

PROCEDIMIENTO PARA EL CONTROL DE LAS NORMAS DE TRANSITO PARA CONDUCTORES Y PEATONES EN PLATAFORMA

OPAIN S.A.

CODIGO: GOP-PR-019

VERSION: 13

- **Inspector de Plataforma (IP):** Persona debidamente entrenada y competente, encargada de supervisar, fiscalizar y apoyar la gestión de circulación de aeronaves, vehículos terrestres o peatones en el área de movimiento, exceptuando el área de maniobras, área en la cual presta servicios de guía (FOLLOW ME) y de apoyo a la gestión de la Torre de Control.
- **Make Up (MU):** Carrusel de acumulación de equipaje en proceso de salida nacional o internacional.
- **Maintenance Repair Overhaul (MRO):** Zona de mantenimiento de aeronaves.
- **Norma:** Toda regla, regulación, estándar, requisito, procedimiento o sistema característico promulgado por la UAEAC, cuya obediencia es reconocida como necesaria en interés de la seguridad, regularidad o eficiencia de la aeronavegación.
- **Permiso de Operacional Vehicular en Plataforma - POVP:** Es el permiso que entrega el explotador del aeropuerto a una persona, la cual previo cumplimiento de unos requisitos establecidos en este documento podrá conducir un vehículo dentro de las áreas restringidas del aeropuerto.
- **Procedimiento de Visibilidad Reducida – LVP:** Procedimientos empleados para suministrar guía y control a las aeronaves y vehículos en el área de maniobras del aeropuerto en condiciones de visibilidad reducida con la finalidad de prevenir que aeronaves, vehículos y/o personas ingresen inadvertidamente en el área sensible o crítica del ILS, cuando una aeronave se encuentre en el proceso de aproximación o despegues.

GESTIÓN DE OPERACIONES

PROCEDIMIENTO PARA EL CONTROL DE LAS NORMAS DE TRANSITO PARA CONDUCTORES Y PEATONES EN PLATAFORMA

OPAIN S.A.

CODIGO: GOP-PR-019

VERSION: 13

- **Puesto de estacionamiento de aeronave:** Área designada en una plataforma, destinada al estacionamiento de una aeronave (Plan Operativo vigente, OPAIN S.A.). Para el caso de este procedimiento se llamará “Posición de Estacionamiento”. Existen posiciones de estacionamiento.
- **RIA's:** Reportes de Irregularidad aeroportuaria.
- **Radar:** Sistema de ondas electromagnéticas para medir distancias y velocidades, usado para verificar la velocidad de vehículos. Su funcionamiento se basa en emitir un impulso de radio que refleja en el objetivo y se recibe típicamente en la misma posición del emisor.
- **Sistema guía y control de movimiento en superficie- SMGCS:** Consiste en el sentido más amplio, en la guía y control o regulación de todas las aeronaves y vehículos de superficie y del personal en el área de movimiento de n aeródromo. La “guía” se refiere a las instalaciones, a la información y al asesoramiento necesario que permitan a los pilotos de las aeronaves o a los conductores de los vehículos terrestres orientarse en la superficie del aeródromo y mantener las aeronaves o los vehículos en la superficie dentro de las aéreas que les han sido reservadas. El “control o regulación” designa las medidas necesarias para impedir las colisiones y asegurar el movimiento regular y eficaz del tránsito.
- **Seguridad Operacional:** Estado en el que los riesgos asociados a las actividades de aviación relativas a la operación de las aeronaves, o que apoyan directamente dicha operación, se reducen y controlan a un nivel aceptable.

4. NORMATIVIDAD APLICABLE

GESTIÓN DE OPERACIONES

PROCEDIMIENTO PARA EL CONTROL DE LAS NORMAS DE TRANSITO PARA CONDUCTORES Y PEATONES EN PLATAFORMA

OPAIN S.A.

CODIGO: GOP-PR-019

VERSION: 13

- Reglamentos Aeronáuticos de Colombia. RAC 14, Aeródromos, Aeropuertos y Helipuertos. Capítulos 14.3.9.5 Servicio de dirección en la Plataforma, 14.3.9.7 Operaciones de los vehículos de aeródromo.
- Reglamentos Aeronáuticos de Colombia. RAC 13, Régimen Sancionatorio.
- Reglamentos Aeronáuticos de Colombia RAC 160 seguridad de la Aviación Civil.
- Contrato de Concesión 6000169 OK 12 SEP 2006, Apéndice F Especificaciones Técnicas de Operación Numeral 6.9.3.
- Plan Operativo Vigente para el Aeropuerto Internacional El Dorado Luis Carlos Galán Sarmiento.
- Circular Normalizada No. CI 073 Guía de Operaciones del Aeropuerto El Dorado, ya que esta última se encuentra actualizada con los nombres correctos del sistema de calles de rodaje del aeropuerto.

5. DISPOSICIONES GENERALES

5.1 PUNTOS IMPORTANTES

- El Inspector de Plataforma en desarrollo de sus funciones, está sujeto a cumplir y hacer cumplir con las normas establecidas para el tránsito vehicular en plataforma establecidas en la Circular Normalizada No. CI 073 Guía de Operaciones del Aeropuerto El Dorado, Plan Operativo de OPAIN S.A. vigente y toda aquella normativa que aplique.

GESTIÓN DE OPERACIONES

PROCEDIMIENTO PARA EL CONTROL DE LAS NORMAS DE TRANSITO PARA CONDUCTORES Y PEATONES EN PLATAFORMA

OPAIN S.A.

CODIGO: GOP-PR-019

VERSION: 13

- Los funcionarios de Seguridad Aeroportuaria, podrán efectuar controles a peatones, vehículos y conductores en los puestos de control y de acceso a la plataforma y en caso de detectar irregularidad o incumplimiento a las normas remitirán el funcionario infractor a la oficina de los Inspectores de Plataforma para la elaboración del respectivo reporte de irregularidad.
- Los vehículos del Grupo I que circulen en respuesta a una situación de emergencia tendrán prioridad sobre el resto de tráfico de movimientos en la superficie.
- Control de Tráfico Aéreo es el responsable del control del movimiento de vehículos en el área de maniobras, para mantener dicho control los vehículos que transiten por esta área deberán contar con radios de frecuencia aeronáutica, o deberán ser escoltados por el IP en áreas concesionadas.
- Con el propósito de minimizar el incumplimiento de los procedimientos establecidos en plataforma se realizarán capacitaciones de seguridad vial de acuerdo al cronograma de capacitaciones y controles de velocidad.
- El uso del Equipo Control de Velocidad RADAR se hará diariamente de manera aleatoria para los vehículos que transiten en plataforma. El Inspector de Plataforma Senior o Inspector de Plataforma Junior asignado(s) determinara(n) el área para realizar el respectivo control y diligenciar el formato GOP-FR-098 Control de velocidad en plataforma.
- Cuando el equipo control de Velocidad RADAR se encuentre en mantenimiento, calibración, o verificación el IP durante su recorrido habitual supervisará que los vehículos no sobrepasen los límites de velocidad establecidos, realizará capacitación correspondiente informando los límites de velocidad y hará uso del

GESTIÓN DE OPERACIONES

PROCEDIMIENTO PARA EL CONTROL DE LAS NORMAS DE TRANSITO PARA CONDUCTORES Y PEATONES EN PLATAFORMA

OPAIN S.A.

CODIGO: GOP-PR-019

VERSION: 13

equipo radar pedagógico, ubicados en las diferentes zonas de la plataforma del Aeropuerto Internacional El Dorado Luis Carlos Galán Sarmiento para este fin se diligenciará el formato GOP-FR-098 control de velocidad en plataforma.

- Para el control de velocidad de vehículos, los Inspectores de Plataforma deben mantener y hacer respetar la velocidad en plataforma de acuerdo a la normativa existente de lo contrario se realizará el llamado de atención respectivo y registrará en base de datos, y/o se realizará el Reporte de Irregularidad.
- Todas las personas que desarrollen actividades en los aeropuertos o que de alguna manera tengan acceso a las áreas que conforman la infraestructura aeronáutica y aeroportuaria, están sometidas al régimen contenido en el Reglamento Aeronáutico de Colombia, RAC 160.
- Se tiene como base fundamental que para las demás normas que no estén pactadas en el presente procedimiento regirán las que estén definidas en los Reglamentos Aeronáuticos de Colombia, en la Circular Normalizada No. CI 073 Guía de Operaciones del Aeropuerto El Dorado, y en el Plan Operativo Vigente OPAIN S.A.
- Las evidencias que se recolectan para los reportes de irregularidad se realizan a través de cámaras fotográficas, pistola de radar de velocidad y vídeos obtenidos de las cámaras instaladas en el Aeropuerto Internacional El Dorado Luis Carlos Sarmiento.
- Cuando se realiza un Reporte de Irregularidad Aeroportuaria (RIA) para un conductor o peatón el infractor no está en la obligación de firmar este reporte, esto queda bajo consideración del infractor.

5.2 NORMAS DE CONDUCCIÓN EN PLATAFORMA

- Los vehículos autorizados para transitar por las plataformas del aeródromo solo pueden ingresar o salir de estas, a través de las puertas indicadas en el permiso correspondiente, este control será efectuado por parte del personal de seguridad Aeroportuaria en los puntos de ingreso a áreas restringidas.
- Durante todo el tiempo que el vehículo transite dentro de la plataforma debe portar en un lugar visible el permiso vigente y cuando sea un vehículo que requiera ser escoltado, debe portar como señalización una banderola. Adicionalmente el vehículo o equipo debe portar una fotocopia del permiso aeroportuario visible al 200%, para los vehículos cabinados éste debe ubicarse visible en el panorámico. Todo vehículo que se encuentre dentro de las plataformas del aeródromo sin tener el correspondiente permiso, será escoltado por el Inspector de Plataforma Senior y/o el Inspector de Seguridad Aeroportuaria hasta la puerta de salida de esta área, dándose información a las autoridades de policía para que realicen la respectiva investigación.
- El uso del Equipo Control de Velocidad RADAR se hará diariamente de manera aleatoria para los vehículos que transiten en plataforma. El Inspector de Plataforma Senior o Inspector de Plataforma Junior asignado(s) determinara(n) el área para realizar el respectivo control.
- Cuando el equipo control de Velocidad RADAR se encuentre en mantenimiento, calibración, o verificación el IP durante su recorrido habitual supervisará que los vehículos no sobrepasen los límites de velocidad establecidos, realizará capacitación correspondiente informando los límites de velocidad y hará uso del

GESTIÓN DE OPERACIONES

PROCEDIMIENTO PARA EL CONTROL DE LAS NORMAS DE TRANSITO PARA CONDUCTORES Y PEATONES EN PLATAFORMA

OPAIN S.A.

CODIGO: GOP-PR-019

VERSION: 13

equipo radar pedagógico, ubicados en las diferentes zonas de la plataforma del Aeropuerto Internacional El Dorado Luis Carlos Galán Sarmiento.

- Para el control de velocidad de vehículos, los Inspectores de Plataforma deben mantener y hacer respetar la velocidad en plataforma de acuerdo a la normativa existente de lo contrario se realizará el llamado de atención respectivo y registrará en base de datos, y/o se realizará el Reporte de Irregularidad.
- La velocidad máxima permitida para todo vehículo que circule por la plataforma es de (30) Km/h o la velocidad demarcada.
- Cuando haya mala visibilidad o en horario nocturno entre las dieciocho (18:00) y las seis (06:00) horas locales la velocidad máxima permitida es de quince (15) Km/h. En caso de estar definido por procedimiento de cada empresa explotadora de aeronaves, en el área de seguridad de la aeronave o diamante de seguridad, la velocidad máxima será de cinco (5) km/h o inferior.

Nota 1: Se exceptúan los vehículos de salvamento y extinción de incendios que intervengan en atención de emergencias y los Inspectores de Plataforma cuando ruedan en el área de maniobras del aeropuerto.

- Todas las personas que desarrollen actividades en los aeropuertos o que de alguna manera tengan acceso a las áreas que conforman la infraestructura aeronáutica y aeroportuaria, están sometidas al régimen contenido en el Reglamento Aeronáutico de Colombia, RAC 160.
- Se tiene como base fundamental que para las demás normas que no estén pactadas en el presente procedimiento regirán las que estén definidas en los

GESTIÓN DE OPERACIONES

PROCEDIMIENTO PARA EL CONTROL DE LAS NORMAS DE TRANSITO PARA CONDUCTORES Y PEATONES EN PLATAFORMA

OPAIN S.A.

CODIGO: GOP-PR-019

VERSION: 13

Reglamentos Aeronáuticos de Colombia, en la Circular Normalizada No. CI 073 Guía de Operaciones del Aeropuerto El Dorado, y en el Plan Operativo Vigente OPAIN S.A.

- Las evidencias que se recolectan para los reportes de irregularidad se realizan a través de cámaras fotográficas, pistola de radar de velocidad y vídeos obtenidos de las cámaras instaladas en el Aeropuerto Internacional El Dorado Luis Carlos Sarmiento.
- Cuando se realiza un Reporte de Irregularidad Aeroportuaria (RIA) para un conductor o peatón el infractor no está en la obligación de firmar este reporte, esto queda bajo consideración del infractor.
- El tráfico que fluye en línea recta, tendrá prelación frente al que gira en cualquier sentido.
- Todo vehículo que transite sobre las plataformas debe hacerlo por la derecha de la vía, utilizando los caminos demarcados con líneas blancas. Está prohibido salir de dichas líneas para adelantar otro vehículo o adelantar por el lado derecho.
- Solo puede salir de las calles de servicio, en ejercicio de labores propiamente aeroportuarias y abandonando la vía en forma perpendicular frente al destino final.
- No se puede estacionar vehículos ni equipos en zonas que no estén debidamente demarcadas y autorizadas para tal fin. Los que se encuentren fuera de dichas zonas, podrán ser removidos por el explotador del aeródromo a expensas y bajo riesgo de los propietarios.

GESTIÓN DE OPERACIONES

PROCEDIMIENTO PARA EL CONTROL DE LAS NORMAS DE TRANSITO PARA CONDUCTORES Y PEATONES EN PLATAFORMA

OPAIN S.A.

CODIGO: GOP-PR-019

VERSION: 13

- Todos los conductores de vehículos o equipos en plataforma, deberán dar cabal cumplimiento al estacionamiento de vehículos y equipos en los sitios demarcados para tal fin en la plataforma (EPA/ESA), respetando las restricciones acordes a lo demarcado NPA y ERA/ESA.
- Ningún conductor puede desatender el vehículo con el motor en funcionamiento. Al estacionarse debe apagar el motor y accionar el freno de mano o emergencia.
- Detrás de aeronaves en movimiento hay que mantener una distancia mínima de 75m. (Convencionales) o de 125m. (Fuselaje ancho).
- Cuando una aeronave en movimiento rodando por sus propios medios se encuentre a una distancia inferior a 200m., está prohibido iniciar el cruce por delante de ella; a efectos prácticos (ante la dificultad de comprobar este hecho) se entenderá que se ha incumplido esta norma cuando obligue a frenar a una aeronave o se reciba un parte oficial de un comandante de una aeronave, denunciando un cruce peligroso por parte de un vehículo.
- No se puede recoger o dejar pasajeros en ningún área del aeródromo que no esté debidamente demarcada y destinada para tal efecto.
- El vehículo debe movilizarse con las luces medias encendidas y nunca plenas, entre las dieciocho (18:00) y las seis (06:00) horas locales o cuando las condiciones meteorológicas así lo exijan.
- Ningún vehículo deberá obstaculizar las rutas de acceso o salida del vehículo abastecedor de combustible durante las operaciones de aprovisionamiento de combustible de las aeronaves.

5.2.1 Normas de prioridades

Se establecen las siguientes prioridades:

- Aeronaves rodando por eje de ingreso a plataforma y puestos de estacionamiento.
- Vehículos del Grupo I con luces anticolisión encendidas.
- Vehículos que rueden por las vías de servicio.
- Vehículos que se vayan a incorporar a las vías de servicio.
- En los cruces de vías de servicio rige fundamentalmente la preferencia de paso de la derecha, salvo que las marcas o señales en dichas vía indiquen lo contrario.

5.3 NORMAS DE PEATONES

- Las empresas que operen en el Aeropuerto Internacional El Dorado Luis Carlos Galán Sarmiento son responsables de la instrucción de todos sus empleados, incluyendo el personal de vuelo en lo referente a las normas para peatones.
- Será responsabilidad exclusiva de las Empresas Aéreas (Aerolíneas) el guiado de los pasajeros en las plataformas o a través de las mismas.

GESTIÓN DE OPERACIONES

PROCEDIMIENTO PARA EL CONTROL DE LAS NORMAS DE TRANSITO PARA CONDUCTORES Y PEATONES EN PLATAFORMA

OPAIN S.A.

CODIGO: GOP-PR-019

VERSION: 13

- En el caso de las aeronaves de aviación general, cuando sean transportados pasajeros y no exista personal de la empresa de asistencia en tierra, la responsabilidad del guiado en las plataformas o a través de las mismas, será del piloto al mando de la aeronave.
- Toda persona, que por sus funciones deba acceder al área de movimiento del aeropuerto (área de maniobras y plataforma) para atender una aeronave deberá portar en todo momento el chaleco reflectivo de alta visibilidad o prenda de vestir y su correspondiente carne de identificación con autorización del área.
- Todas las personas que laboran con las diferentes empresas o entidades involucradas en la actividad aeroportuaria en las áreas de movimiento, deben estar debidamente uniformadas, e identificados con los distintivos de la empresa, y portar los elementos de seguridad (chaleco reflectivo con franjas visibles en la parte delantera y trasera del chaleco o prenda de vestir, protectores auditivos, otros) establecidos en las normas de seguridad industrial.
- Está prohibido la entrada a pie en el área de maniobras del aeropuerto, salvo en casos de obras y/o mantenimientos, en cuyos casos se deberá coordinar dicho procedimiento con los Inspectores de Plataforma Senior, quienes a su vez deberán coordinar con la Torre de Control El Dorado o Supervisor de Área de Maniobra – SAM (SM) en áreas no concesionadas.
- Todos los peatones al transitar por las plataformas, deben seguir los caminos demarcados; en caso de que estos no existan, tendrán que bordear la infraestructura, nunca cruzando por la mitad de las plataformas.

GESTIÓN DE OPERACIONES

PROCEDIMIENTO PARA EL CONTROL DE LAS NORMAS DE TRANSITO PARA CONDUCTORES Y PEATONES EN PLATAFORMA

OPAIN S.A.

CODIGO: GOP-PR-019

VERSION: 13

- Los peatones no podrán ingresar al diamante de seguridad de aeronaves, a menos que se encuentren en ejercicio de sus funciones.
- Los peatones no se pueden desplazar por detrás o cerca de los planos de las aeronaves que están en movimiento, excepto cuando se encuentren en cumplimiento de sus funciones.
- Los peatones extremarán las precauciones ante las aeronaves que tengan los motores en marcha, manteniendo las distancias de seguridad mínimas establecidas por los explotadores según el tipo de aeronave, así como ante una aeronave aproximándose.
- Los peatones nunca podrán cruzar la trayectoria de rodaje de una aeronave en movimiento.
- Cuando se operen aeronaves de ala rotatoria, todo el personal de tierra, los pilotos, pasajeros guiados y demás peatones, tanto en embarque como desembarque deben tener precaución y mantenerse alejados de las hélices y su rotación.
- Bajo ninguna circunstancia un peatón podrá obstruir la normal operación de las plataformas del aeropuerto.

Nota 2: Como soporte de las infracciones causadas por los peatones o vehículos en plataforma se hará uso de las herramientas brindadas por el aeropuerto como videos y registros de cámaras de seguridad (CCTV), radar de velocidad y cámaras fotográficas. En todas las instalaciones del aeropuerto está prohibido depositar basuras en lugares diferentes a los específicamente destinados para este propósito.

GESTIÓN DE OPERACIONES**PROCEDIMIENTO PARA EL CONTROL DE LAS NORMAS DE
TRANSITO PARA CONDUCTORES Y PEATONES EN PLATAFORMA****OPAIN**S.A.

CODIGO: GOP-PR-019

VERSION: 13

En todo momento se debe ceder el paso a los vehículos de Salvamento y Extinción de Incendios y/o Ambulancias.

5.4 TIPIFICACIÓN DE FALTAS PARA CONDUCTORES DE VEHÍCULOS

Todos los conductores de vehículos que laboran y operen en el Aeropuerto Internacional El Dorado Luis Carlos Galán Sarmiento, está sujeto a ser controlados y fiscalizados por parte de los Inspectores de Plataforma, el registro y seguimiento de los conductores que incumplan las normas estipuladas en este procedimiento se registraran en la base de datos de control de normas para peatones y conductores.

Tabla 1. Tipificación de las faltas para conductores

TIPO DE FALTA	FALTA	SANCIÓN
(A) MUY GRAVE	Conducir de forma imprudente	Suspensión por 1 mes de la licencia POPV.
	Conducir bajo el efecto del alcohol o estupefacientes (drogas).	
	Conducir con exceso de velocidad	NOTA 1: Con 2 faltas reiteradas de suspensión por un mes, se suspenderá definitivamente la licencia POPV.
	No notificar un accidente o irse del lugar.	
	Producir daños materiales a la infraestructura del aeropuerto.	
	Producir daños corporales producto de un accidente al conducir en forma imprudente.	NOTA 2: Estas infracciones serán notificadas a la Autoridad Aeronáutica por documento (Reporte de Irregularidad)
	Cruzar una calle de rodaje o pista sin autorización y/o acompañamiento del IP.	

GESTIÓN DE OPERACIONES**PROCEDIMIENTO PARA EL CONTROL DE LAS NORMAS DE TRANSITO PARA CONDUCTORES Y PEATONES EN PLATAFORMA****OPAIN**S.A.

CODIGO: GOP-PR-019

VERSION: 13

(B) GRAVE	No detenerse cuando los Inspectores del concesionario así se lo indique.	Suspensión por 1 semana de la licencia POPV. NOTA 1: Con 2 faltas reiteradas de suspensión por una semana, en la tercera falta tipo Grave B se suspenderá la licencia POVP por 1 mes. NOTA 2: Estas infracciones serán notificadas a la Autoridad Aeronáutica por documento, (Reporte de Irregularidad) con copia a la empresa del trabajador afectado.
	No respetar las instrucciones del personal de seguridad y de operaciones.	
	Atravesarse entre una aeronave y un señalero cuando estén en maniobras de ingreso o push back, o no dar prioridad a la aeronave.	
	Pasar por detrás de una aeronave cuando este en maniobra de push back o por debajo de un puente de embarque.	
	No dar derecho a paso a los vehículos de emergencia cuando estos estén en esa condición.	
	Pasar por debajo del ala o fuselaje de alguna aeronave, sin estar establecido dentro del marshalling de la compañía.	
	Fumar.	
(C) LEVE	Apurar a otro vehículo, tocando bocina innecesariamente	Suspensión por 1 día de la licencia POPV. NOTA 1: Con 2 faltas reiteradas de suspensión por un día, en la tercera falta tipo Leve C se suspenderá la licencia POVP por 1 semana.
	Tirar más de los equipos permitidos para el transporte de equipaje (3 en la zona de make up).	
	Llevar carga en forma insegura.	
	Estacionar el vehículo en zonas no designadas.	
	Usar equipos de audio personal (celulares, consolas de juegos, etc.) y otros mientras se conduce.	
	Conducir en forma insegura.	
	Conducir vehículos o equipos en malas condiciones, sin beacon, luces fundidas,	

GESTIÓN DE OPERACIONES

PROCEDIMIENTO PARA EL CONTROL DE LAS NORMAS DE TRANSITO PARA CONDUCTORES Y PEATONES EN PLATAFORMA

OPAIN S.A.

CODIGO: GOP-PR-019

VERSION: 13

neumáticos en mal estado o excesivamente contaminante.

5.5 TIPIFICACIÓN DE FALTAS PARA PEATONES

Todos los peatones y conductores que laboran y operen en el Aeropuerto Internacional El Dorado Luis Carlos Galán Sarmiento, está sujeto a ser controlados y fiscalizados por parte de los Inspectores de Plataforma el registro y seguimiento de los peatones que incumplan las normas estipuladas en este procedimiento se registraran en el formato digital GOP-FR-0064 Formato de las Normas de Tránsito de Vehículos y Peatones en Plataforma, el formato digital GOP-FR-098 Formato Control de Velocidad y la base de datos de control de normas para peatones y conductores.

- Primera infracción: Al infractor se le realizará un primer llamado de atención por la infracción cometida y se registrará en la base de datos de control de normas para peatones y conductores.
- Segunda infracción: El peatón se le recordará de nuevo la normatividad existente en el Aeropuerto Internacional El Dorado Luis Carlos Galán Sarmiento profundizando en la infracción realizada y se registrará en base de datos de control de normas para peatones y conductores.
- Tercera infracción: Si el infractor acumula un tercer llamado de atención en base de datos en un periodo inferior a seis (6) meses se realizará Reporte de Irregularidad.

El control de estas faltas se registrará en la base de datos de registro de infractores de los Inspectores de Plataforma.

GESTIÓN DE OPERACIONES		OPAIN S.A.
PROCEDIMIENTO PARA EL CONTROL DE LAS NORMAS DE TRANSITO PARA CONDUCTORES Y PEATONES EN PLATAFORMA		
CODIGO: GOP-PR-019	VERSION: 13	

El procedimiento programado de control de velocidad se realizará en turnos M y T de acuerdo a asignación por parte del Líder de turno de Inspectores de Plataforma.

Adicionalmente las infracciones en bases de datos también contemplan aquellas realizadas a conductores, con lo cual también se cumple que al acumular un tercer llamado de atención en base de datos en un periodo inferior a seis (6) meses se realizará Reporte de Irregularidad.

Nota 3: Los explotadores de aeronaves deben dentro de sus procedimientos definir las distancias de seguridad operacional acorde al tipo de aeronave.

Nota 4: Los formatos cargados en Isolución únicamente serán utilizados de manera física en caso de falla de la aplicación POWER APPS.

6. INFRAESTRUCTURA, EQUIPOS Y HERRAMIENTAS INFORMÁTICAS

6.1. INFRAESTRUCTURA

- Recinto Prueba de Motores GRE.
- Zona de mantenimiento aeronaves MRO.
- Puestos de estacionamiento Plataforma Nacional, Internacional, Carga, Posiciones Remotas.
- Áreas de equipajes: BHS.
- Calles de acceso a puestos de estacionamiento Bravo 1, Bravo 2, Bravo 3, Bravo 4 y calles de acceso a los hangares de la zona antigua de Aviación General.
- Destinación de Espacios en Plataforma: zonas NPA, ERA, ASA, EPA, ESA.
- Calles de Servicio en Plataformas del Aeropuerto

GESTIÓN DE OPERACIONES

PROCEDIMIENTO PARA EL CONTROL DE LAS NORMAS DE TRANSITO PARA CONDUCTORES Y PEATONES EN PLATAFORMA

OPAIN S.A.

CODIGO: GOP-PR-019

VERSION: 13

6.2. EQUIPO

- Camioneta.
- Radio frecuencia aeronáutica.
- Radios frecuencia interna
- Cámara Fotográfica.
- Equipo Radar.
- Odómetro.

6.3. HERRAMIENTAS INFORMÁTICAS

- Excel

7. DESCRIPCIÓN

ID	ACTIVIDADES	RESPONSABLE (Cargo)	REGISTROS
1.	INICIAR PROCEDIMIENTO, ¿SE REALIZARÁ CONTROL DE NORMAS?: Sí, continúe la actividad N° 2. No, corresponde entonces al control de velocidad, continuar con la actividad N° 8.	Inspector de Plataforma Senior Inspector de Plataforma Junior	N/A

GESTIÓN DE OPERACIONES**PROCEDIMIENTO PARA EL CONTROL DE LAS NORMAS DE TRANSITO PARA CONDUCTORES Y PEATONES EN PLATAFORMA****OPAIN**S.A.

CODIGO: GOP-PR-019

VERSION: 13

2.	INICIAR RECORRIDO: El Inspector de Plataforma inicia el recorrido por plataformas del Aeropuerto Internacional El Dorado Luis Carlos Galán Sarmiento.	Inspector de Plataforma Senior Inspector de Plataforma Junior	N/A
3.	¿DETECTA NOVEDADES ASOCIADAS AL INCUMPLIMIENTO DE NORMAS PEATONALES O VEHICULARES?: No, continúe con la actividad N° 4. Si, continúe con la actividad N° 5.	Inspector de Plataforma Senior	N/A
4.	DILIGENCIAR FORMATO DE NORMAS: El Inspector de Plataforma consignará en el formato digital GOP-FR-064 los datos requeridos en constancia que se realizó el respectivo control en plataforma, verificando datos como vigencia, licencia aeroportuaria y área(s) autorizada(s) de permanencia. Se diligenciará el formato de acuerdo a los registros requeridos por zona y por turno, o de acuerdo a novedades presentadas. Continúe con actividad No. 14	Inspector de Plataforma Senior Inspector de Plataforma Junior	GOP-FR-064 Formato de las Normas de Tránsito de Vehículos y Peatones en Plataforma (POWER APPS)
5.	VERIFICAR RECURRENCIA Y REALIZAR LLAMADO DE ATENCIÓN: El Inspector de Plataforma procederá a solicitar la documentación al infractor (peatón o conductor) y revisar en la	Inspector de Plataforma Senior	GOP-FR-064 Formato de las Normas de Tránsito de Vehículos y Peatones en Plataforma

GESTIÓN DE OPERACIONES**PROCEDIMIENTO PARA EL CONTROL DE LAS NORMAS DE TRANSITO PARA CONDUCTORES Y PEATONES EN PLATAFORMA****OPAIN**S.A.

CODIGO: GOP-PR-019

VERSION: 13

	aplicación de POWER APPS con el número de identificación del funcionario si se encuentra con llamados de atención previos. Se hará el llamado de atención respectivo adjuntando el registro del permiso aeroportuario del infractor y si aplica el registro de la infracción cometida.	Inspector de Plataforma Junior	(POWER APPS) GOP-FR-098 Control de Velocidad (POWER APPS)
6.	¿EL INFRACTOR ES RECURRENTE POR TERCERA OCASIÓN DENTRO DE UN PERIODO DE TIEMPO DE SEIS (6) MESES A LA FECHA? Si, continúe con la actividad No. 11 No, continúe con la actividad No. 7	Inspector de Plataforma Senior Inspector de Plataforma Junior	GOP-FR-064 Formato de las Normas de Tránsito de Vehículos y Peatones en Plataforma (POWER APPS) GOP-FR-098 Control de Velocidad (POWER APPS)
7.	SENSIBILIZACIÓN DE LA NORMATIVIDAD VIGENTE COMO MEDIDA PREVENTIVA: El Inspector de Plataforma retroalimentará al infractor (conductor o peatón) las normas existentes para el tránsito seguro de conductores y peatones en la plataforma. Continúe con la actividad No. 4	Inspector de Plataforma Senior Inspector de Plataforma Junior	N/A
8.	INICIAR PROCEDIMIENTO DE CONTROL DE VELOCIDAD:	Inspector de Plataforma Senior	N/A

GESTIÓN DE OPERACIONES**PROCEDIMIENTO PARA EL CONTROL DE LAS NORMAS DE TRANSITO PARA CONDUCTORES Y PEATONES EN PLATAFORMA****OPAIN**S.A.

CODIGO: GOP-PR-019

VERSION: 13

	El Inspector de Plataforma establecerá el control de velocidad en alguno de los radares dispuestos en plataforma o con la pistola de velocidad.	Inspector de Plataforma Junior	
9.	¿DETECTA NOVEDADES ASOCIADAS AL INCUMPLIMIENTO DE NORMAS POR LÍMITE DE VELOCIDAD?: No, continúe con la actividad N° 10. Si, continúe con la actividad N° 11.	Inspector de Plataforma Senior Inspector de Plataforma Junior	N/A
10.	DILIGENCIAR FORMATO DE VELOCIDAD: El Inspector de Plataforma consignará en el formato GOP-FR-098 los datos del conductor en constancia que se realizó el respectivo control de velocidad en plataforma, verificando datos de los permisos aeroportuarios como vigencia, licencia aeroportuaria y área(s) autorizada(s) de permanencia. Se diligenciará el formato de acuerdo a los registros requeridos por zona y por turno, o de acuerdo a novedades presentadas. Continúe con actividad No. 14	Inspector de Plataforma Senior Inspector de Plataforma Junior	GOP-FR-098 Control de Velocidad (POWER APPS)
11.	REGISTRAR INCUMPLIMIENTO Y NOTIFICAR AL INFRACTOR LA GESTIÓN DEL REPORTE DE IRREGULARIDAD (RIA) CORRESPONDIENTE:	Inspector de Plataforma Senior	GOP-FR-064 Formato de las Normas de Tránsito de Vehículos y

GESTIÓN DE OPERACIONES**PROCEDIMIENTO PARA EL CONTROL DE LAS NORMAS DE TRANSITO PARA CONDUCTORES Y PEATONES EN PLATAFORMA****OPAIN**S.A.

CODIGO: GOP-PR-019

VERSION: 13

	Se registrará en el formato digital correspondiente la recurrencia o incumplimiento de la norma de velocidad, con el registro del permiso aeroportuario del funcionarios y si aplica el registro de la irregularidad cometida. El Inspector de Plataforma notificará al funcionario la gestión del Reporte de Irregularidad correspondiente.	Inspector de Plataforma Junior	Peatones en Plataforma (POWER APPS) GOP-FR-098 Control de Velocidad (POWER APPS)
12.	REALIZAR REPORTE DE IRREGULARIDAD: El Inspector de Plataforma realizará un Reporte de Irregularidad Aeroportuaria (RIA) para el infractor por el incumplimiento ocasionado o recurrencia. Se entregará una copia del RIA al infractor	Inspector de Plataforma Senior Inspector de Plataforma Junior	GOP-FR-010 Formato Reporte de Irregularidad Aeroportuaria
13.	ENVIAR REPORTE DE IRREGULARIDAD AEROPORTUARIA A LA UAEAC: Los RIAs serán enviados al área de Seguridad Operacional, quienes recopilarán los reportes y los enviarán a la autoridad aeronáutica.	Seguridad Operacional	GOP-FR-010 Formato Reporte de Irregularidad Aeroportuaria
14.	FINALIZAR PROCEDIMIENTO: El Inspector de Plataforma notificará al líder de turno la finalización del diligenciamiento de los formatos digitales, y la gestión de RIA, los cuales se verán reflejados en la bitácora de novedades.	Líder de turno Inspectores de Plataforma	GOP-FR-090 Formato Bitácora Novedades Diarias Inspectores de Plataforma

GESTIÓN DE OPERACIONES

**PROCEDIMIENTO PARA EL CONTROL DE LAS NORMAS DE
TRANSITO PARA CONDUCTORES Y PEATONES EN PLATAFORMA**

OPAINS.A.

CODIGO: GOP-PR-019

VERSION: 13

8. DIAGRAMA DE FLUJO

GESTIÓN DE OPERACIONES

PROCEDIMIENTO PARA EL CONTROL DE LAS NORMAS DE TRANSITO PARA CONDUCTORES Y PEATONES EN PLATAFORMA

OPAIN S.A.

CODIGO: GOP-PR-019

VERSION: 13

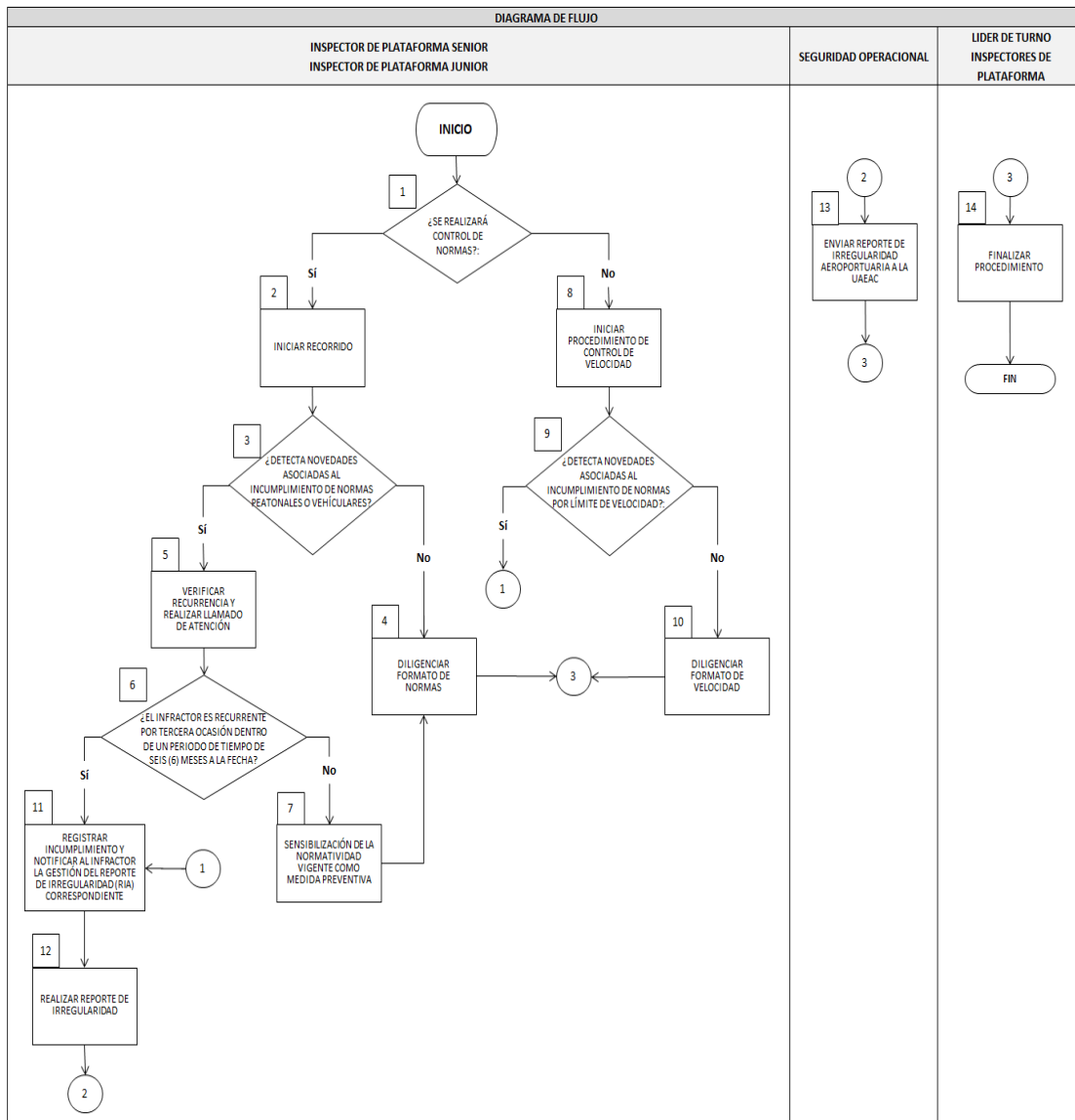

9. DOCUMENTOS DE REFERENCIA

Plan Operativo Vigente Aeropuerto Internacional El Dorado Luis Carlos Galán Sarmiento

GESTIÓN DE OPERACIONES**PROCEDIMIENTO PARA EL CONTROL DE LAS NORMAS DE TRANSITO PARA CONDUCTORES Y PEATONES EN PLATAFORMA****OPAIN**S.A.

CODIGO: GOP-PR-019

VERSION: 13

- Circular Normalizada 027 Manual guía de Operaciones aeroportuarias. Numeral 7.3 Vehículos y numeral 7.4 Peatones.
- Circular Normalizada No. CI 073 Guía de Operaciones del Aeropuerto El Dorado.

10. DOCUMENTOS RELACIONADOS

- N/A

11. FORMATOS RELACIONADOS

- GOP-FR-0064 FORMATO CONTROL DE LAS NORMAS DE TRANSITO PARA CONDUCTORES DE VEHICULOS Y PEATONES EN PLATAFORMA.
- GOP-FR-0098 FORMATO CONTROL DE VELOCIDAD.
- GOP-FR-0010 FORMATO REPORTE DE IRREGULARIDAD AEROPORTUARIA.
- GOP-FR-090 FORMATO BITÁCORA NOVEDADES DIARIAS INSPECTORES DE PLATAFORMA

12. ANEXOS

- N/A

13. CONTROL DE CAMBIOS

VERSIÓN	DESCRIPCIÓN DEL CAMBIO	FECHA DEL CAMBIO
1.	Creación del Documento	05/Jun/2008

GESTIÓN DE OPERACIONES		OPAIN S.A.
PROCEDIMIENTO PARA EL CONTROL DE LAS NORMAS DE TRANSITO PARA CONDUCTORES Y PEATONES EN PLATAFORMA		
CODIGO: GOP-PR-019	VERSION: 13	

2.	Modificación de actividades y salidas	01/Dic/2008
3.	Modifica el procedimiento definiendo el formato para realizar las inspecciones a vehículos	05/Oct/2009
4.	Se modifica el objetivo del procedimiento, se ajustan actividades de acuerdo a la estructura del área de Operaciones de OPAIN S.A.	12/Jun/2010
5.	Se ajustan algunas disposiciones generales en las políticas para el tránsito de vehículos, se retira del procedimiento Anexo 1.	02/Dic/2012
6.	Se actualiza y modifica el procedimiento: Nombre del procedimiento, Objetivo, Alcance, Disposiciones generales, descripción de las actividades, inclusión del Diagrama de flujo	01/Abr/2014
7.	Se actualiza y modifica el procedimiento: Nombre del nuevo jefe de plataforma, Documentos relacionados.	02/Dic/2014
8.	Se actualiza las herramientas informáticas, la descripción actividades y el diagrama de flujo	01/Jul/2015
9.	Se actualiza y modifica alcance y flujograma del procedimiento	01/Dic/2016
10.	Actualización calles de rodaje	29/Jul/2017
11.	Se adiciona al procedimiento Formato Control de Velocidad	21/Jun/2018
12.	Se modifica el objetivo del procedimiento, alcance, se actualizan disposiciones generales, actividades y diagrama de flujo.	06/May/2020
13.	Modificación de área de aplicación y alcance, modificación de los apartes donde se hace referencia a la Resolución 01258 "Sistema de Guía y Control de Movimiento en Superficie para el Aeropuerto Internacional El Dorado "SMGCS Eldorado"	30/01/2021

GESTIÓN DE OPERACIONES

**PROCEDIMIENTO PARA EL CONTROL DE LAS NORMAS DE
TRANSITO PARA CONDUCTORES Y PEATONES EN PLATAFORMA**

OPAINS.A.

CODIGO: GOP-PR-019

VERSION: 13

para hacer uso de la Circular Normalizada No. CI 073 Guía de Operaciones del Aeropuerto El Dorado, ya que esta última se encuentra actualizada con los nombres correctos del sistema de calles de rodaje del aeropuerto.

Cambio de formatos físicos a formatos digitales en aplicación POWER APPS de Outlook 365, modificación de actividades y flujograma. Modificación de documentos de referencia, formatos relacionados y anexos.